



Envoyé en préfecture le 29/04/2026
Reçu en préfecture le 29/04/2026
Publié le
ID : 059-215905449-20260427-26DEL12_0000059-BF

Note de présentation brève et synthétique

BUDGET PRIMITIF 2026

L'article L 2313-1 du Code général des collectivités territoriales prévoit qu'une présentation brève et synthétique retraçant les informations financières essentielles soit jointe au budget primitif afin de permettre aux citoyens d'en saisir les enjeux. La présente note répond à cette obligation pour la commune ; elle est disponible sur le site internet de la commune : www.ville-saint-saulve.fr

SOMMAIRE

| | |
|----------------------------------|-------|
| 1. Généralités | 2 |
| 2. Contexte et orientations 2026 | 2 |
| 3. Section de fonctionnement | 2 |
| Les recettes de fonctionnement | 2 – 5 |
| Les dépenses de fonctionnement | 5 – 7 |
| 4. Autofinancement | 7 |
| 5. Section d'investissement | 7 |
| Les recettes d'investissement | 8 |
| Les dépenses d'investissement | 9 -12 |
| 6. Endettement | 12 |
| 7. Principaux ratios | 13 |

1. Généralités.

Le budget primitif retrace l'ensemble des dépenses et recettes autorisées et prévues pour une année. Il répond aux grands principes suivants : annualité, universalité, unité, équilibre et antériorité.

Le budget primitif constitue le premier acte obligatoire du cycle budgétaire annuel de la collectivité. Il doit être voté par l'assemblée délibérante avant le 15 avril de l'année à laquelle il se rapporte, ou le 30 avril l'année de renouvellement de l'assemblée, et transmis au représentant de l'État dans les 15 jours qui suivent son approbation.

Par cet acte, le maire, ordonnateur est autorisé à effectuer les opérations de recettes et de dépenses inscrites au budget, pour la période qui s'étend du 1^{er} janvier au 31 décembre de l'année civile.

2. Contexte et orientations 2026.

Le budget 2026 a été élaboré dans le cadre d'un cycle de préparation budgétaire en concertation avec les élus et les services.

Ce budget primitif intègre la reprise anticipée des résultats de l'année précédente.

Dans la continuité des engagements du conseil municipal, les objectifs poursuivis sont les suivants :

- Maitriser les dépenses de fonctionnement,
- Poursuivre les projets structurants que sont la construction de la Halle, la construction du Groupe scolaire et l'aménagement du Bas Marais,
- Faire face à l'effondrement des bases de Taxe Foncière.

A l'issue de la préparation budgétaire, la municipalité a choisi de maintenir les taux des taxes locales pour l'année 2026 et de ne pas recourir à l'emprunt.

3. Section de fonctionnement.

La section de fonctionnement regroupe l'ensemble des recettes et des dépenses nécessaires au fonctionnement courant et récurrent des services municipaux.

- Les recettes de fonctionnement

Les recettes de fonctionnement correspondent aux sommes encaissées au titre des prestations fournies à la population (restauration scolaire, périscolaire, loyers, location de salles, ...), aux impôts locaux, aux dotations versées par l'Etat, aux participations de la CAF

Les Recettes de fonctionnement de l'année 2026 s'élèvent à 14 945 107 €, hors intégration du résultat.

Envoyé en préfecture le 29/04/2026

Reçu en préfecture le 29/04/2026

Publié le

SLO

RECETTES DE FONCTIONNEMENT

| | 2025 | 2026 | | |
|---|-------------|-------------|------------|---------|
| Produits des services et du domaine (70) | 837 470 € | 807 250 € | -30 220 € | -3,61% |
| Impôts et taxes (73) | 3 959 720 € | 3 959 721 € | 1 € | 0,00% |
| Fiscalité locale (731) | 8 065 097 € | 7 581 432 € | -483 665 € | -6,00% |
| Dotations Subventions participations (74) | 3 007 988 € | 2 442 264 € | -565 724 € | -18,81% |
| Produits divers(75) | 80 600 € | 150 440 € | 69 840 € | 86,65% |
| Provisions | 12 600 € | 4 000 € | -8 600 € | -68,25% |

| | | | | |
|---|---------------------|---------------------|---------------------|---------------|
| TOTAL DES RECETTES REELLES DE FONCTIONNEMENT | 15 963 475 € | 14 945 107 € | -1 018 368 € | -6,38% |
|---|---------------------|---------------------|---------------------|---------------|

Les Recettes sont malheureusement en diminution de 1 018 368 € soit – 6.38 %.

La répartition se fait de la façon suivante :

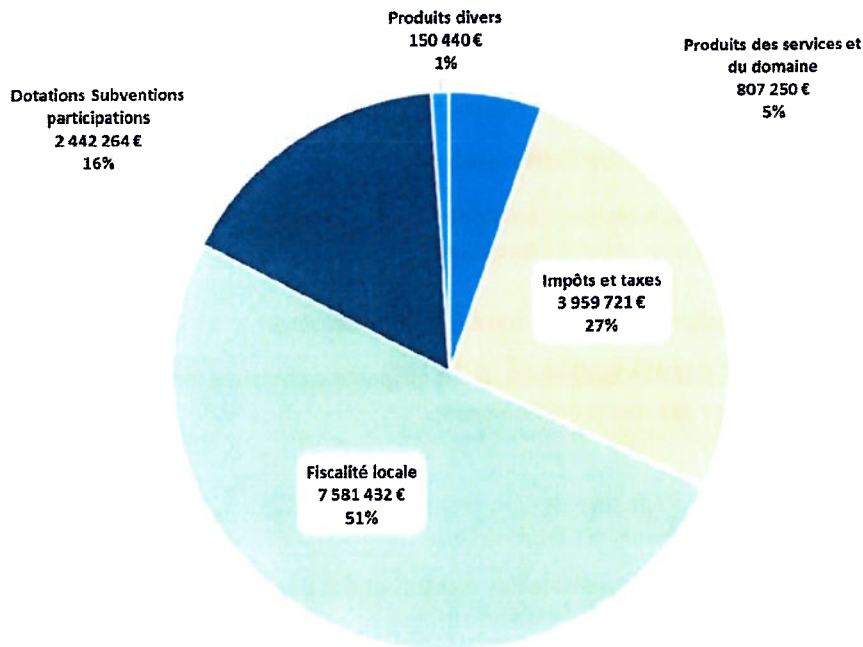

REPARTITION DES PRINCIPAUX CHAPITRES DE RECETTES

Les différents chapitres sont composés des lignes qui sont ci-après présentées :

- **La fiscalité locale** **7 581 432 € 51 % des RF**
 - Taxes foncières et d'habitation 6 756 037 €
 Les taux sont reconduits à l'identique par rapport à 2025 :
 - Taxe sur le Foncier Bâti : 47,86 %
 - Taxe sur le Foncier Non Bâti : 77,61 %
 - Taxe d'habitation sur les résidences secondaires : 18,77 %,
 bien que nous ayons subi un effondrement de la base de Taxe Foncière.

En effet les bases évoluent de la façon suivante :

| | BASES D'IMPOSITION EFFECTIVES 2025 | BASES D'IMPOSITION PREVISIONNELLES 2026 | VARIATION DES BASES |
|------------------------|---------------------------------------|--|------------------------|
| TAXE FONCIERE | 15 778 650 | 14 644 000 | -7,19% |
| TAXE FONCIERE NON BATI | 98 017 | 100 200 | 2,23% |
| TAXE HABITATION | 250 568 | 191 200 | -23,69% |

Le coefficient correcteur est toujours aussi important et nous prive d'une recette de 351 466 € (405 826 € en 2025.)

En définitive, le produit des taxes locales passe de 7 299 859 € à 6 756 037 € soit une baisse de 7 45 %.

- Diverses taxes 825 395 €

La commune perçoit la taxe sur les pylônes, la taxe sur la consommation finale d'électricité, la taxe additionnelle sur les droits de mutation, la taxe sur la publicité extérieure et la taxe sur les déchets stockés

➤ **Impôts et taxes** 3 959 721 € 27 % des RF

Notamment :

- Dotation de compensation de la CAVM 3 678 501 €
- Fonds de péréquation intercommunal 175 000 €
-

Ce chapitre augmente de 1 euro par rapport à 2025.

➤ **Dotations Subventions et participations :** 3 007 988 € 16 % des RF

Principalement :

- Participation de la CAF estimée à 1 082 770 par les services bénéficiaires (Loisirs, Petite Enfance, Crèche)
- Allocations compensatrices, elles sont perçues principalement pour compenser les exonérations de taxe foncière sur les locaux industriels. Cette recette étant liée aux bases de Taxe Foncière qui se sont effondrées, cette recette subie également une chute vertigineuse de 47.35% passant de 1 369 118 € à 720 771 €
- DGF Dotation forfaitaire
Pour la 1ere année nous ne percevront aucune recette dans le cadre de DGF.
En effet, la somme de 26 091 € perçue en 2025 est, en premier lieu, réduite de 15 560 € suite à la diminution de la population de 159 habitants.
L'écêtement quant à lui, a été ramené à 10 531 € (contre 50 849 € en 2025) afin de ne pas aboutir à une dotation négative.

- DSU Dotation de Solidarité Urbaine
 Elle est notifiée pour 475 041 €. Elle augmente 10.33 %

➤ **Recettes d'activités des services : 807 250 € 5 % des RF**

Ce chapitre est constitué de l'ensemble des recettes liées aux activités mises en place par la Ville : garderie, restauration municipale, loisirs, activités sportives, location des espaces verts, ainsi que par la mise à disposition du personnel de la ville vers d'autres structures (CCAS, EHPAD, SPAD)

Les prévisions 2026 sont en hausse de 9,46% par rapport à celles de 2025. Ce chapitre a été réévalué par rapport au réalisé de 2025

➤ **Résultat de fonctionnement reporté**

Le résultat de fonctionnement de l'exercice 2025 de 1 136 322.75 € vient s'ajouter au résultat antérieur (5 928 493.74 €) pour constituer le solde global de fonctionnement de 7 064 816.49 €.

Cette somme doit habituellement permettre de résorber le déficit d'investissement. Mais cette année encore, le besoin de financement est inexistant suite aux décalages importants entre les prévisions budgétaires et les réalisations dûs aux retards des travaux des 3 grands projets.

Ce montant n'étant pas mobilisé il est intégralement repris en recettes de fonctionnement de l'exercice.

- **Les dépenses de fonctionnement**

Les dépenses de fonctionnement sont constituées en premier lieu par les charges à caractère générale. Les composantes suivantes sont les charges de personnel, les subventions versées aux associations et les intérêts des emprunts.

| DEPENSES DE FONCTIONNEMENT | | | | |
|---|---------------------|---------------------|------------------|-----------------|
| | 2025 | 2026 | 2026/2025 | % / 2025 |
| Charges à caractère général (011) | 4 478 550 € | 4 574 240 € | 95 690 € | 2,14% |
| Charges de personnel (012) | 9 680 450 € | 10 050 000 € | 369 550 € | 3,82% |
| Dotations aux amortissements (042) | 350 000 € | 265 000 € | -85 000 € | -24,29% |
| Autres charges gestion (dont subventions) (65) | 2 021 660 € | 1 864 050 € | -157 610 € | -7,80% |
| Charges financières (66) | 450 000 € | 425 000 € | -25 000 € | -5,56% |
| Charges exceptionnelles (67) | 5 000 € | 4 000 € | -1 000 € | -20,00% |
| Provisions | 15 000 € | 4 000 € | -11 000 € | -73,33% |
| TOTAL DES DEPENSES REELLES DE FONCTIONNEMENT | 17 000 660 € | 17 186 290 € | 185 630 € | 1,09% |

Le total des dépenses de fonctionnement, hors autofinancement, s'élève à 17 186 290 €, en augmentation de 1.09 % par rapport à 2025

La répartition se fait de la façon suivante :

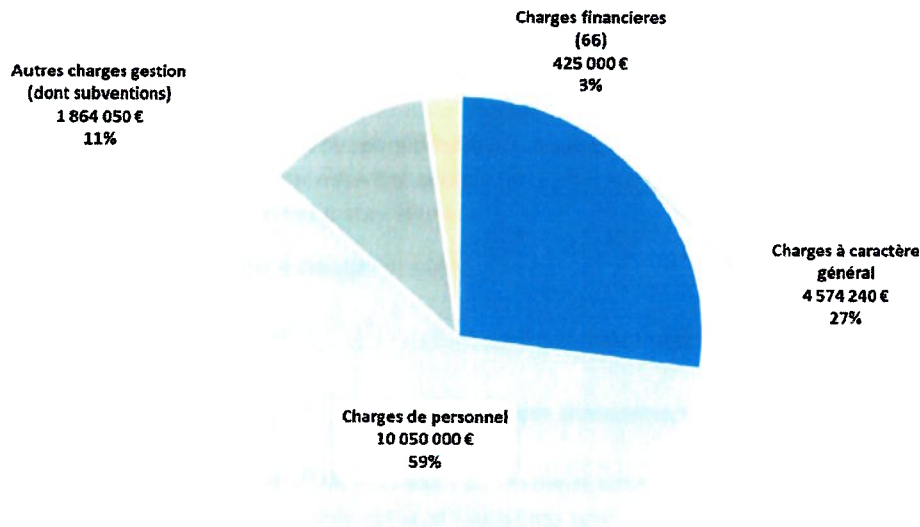

REPARTITION DES PRINCIPAUX CHAPITRES DE DEPENSES

Les différents chapitres sont composés des lignes qui sont ci-après présentées :

- **Charges à caractère général** **4 574 240 € 27 % des DF**

En augmentation de 2.14 % par rapport à 2025, elles regroupent les dépenses liées à l'entretien et les fluides des bâtiments, les achats de matières premières et de fournitures, les prestations de services dévolues à des tiers. Ses composantes sont des dépenses incompressibles à hauteur de 86% limitant d'autant les marges de manœuvre.

- **Charges de personnel** **10 050 000 € 59 % DF**

En augmentation de 3.82 % par rapport au BP 2025.

- **Les Charges de gestion** **1 864 050 € 11 % DF**

Elles augmentent de 157 610 € soit – 7.80 %
 Ce chapitre intègre les subventions aux associations et au CCAS, les indemnités des élus et des contributions à d'autres organismes (Syndicats, Métropole, AFAC ...)

La diminution repose sur le décalage de la ligne relative à la taxe d'assainissement du groupe scolaire.

L'ensemble des subventions versées représente 80 % de ce chapitre, soit 1 500 000 € (650 000 € au CCAS et 850 000 € à l'ensemble des associations subventionnées).

➤ Les Charges diverses

- Les dotations aux amortissements
- Les charges financières.
Ces dernières diminuent de 25 000 € par rapport au BP 2025 par la double conjoncture d'emprunts anciens dont l'impact des intérêts devient moins important et par l'incidence de la baisse du taux du Livret A. En effet bien que l'emprunt soit très récent puisque contracté en 2024 la baisse de 3.4% 1.90 % nous fait économiser plus de 50 000 € d'intérêts (51 573.25 €)
- Les provisions.

On retrouve ainsi le bilan recettes / dépenses de- 2 241 183 € (- 1 037 185 € en 2025 et – 275 491 € en 2024)

Pour rappel, c'est la raison pour laquelle nous ne pouvons voter le budget sans reprise anticipée des résultats et donc seulement à la fin réelle de l'exercice budgétaire, soit mi-mars N+1 au mieux.

4. Autofinancement.

L'autofinancement se monte à 4 823 633.49 €, en diminution de 1.38% par rapport à celui de 2025 (4 891 308.74 €).

Cette somme correspond au montant de notre transfert du fonctionnement en recettes d'investissement soit l'épargne brute et doit, au minimum, couvrir le remboursement en capital des emprunts.

Le remboursement de la dette en capital, que l'on trouve en dépenses d'investissement, se monte à 695 000 €.

Notre épargne nette, quant à elle s'élève à 4 128 633.49 € (4 261 308.74 € en 2025 et 3 060 024 € en 2024)

5. Section d'investissement.

La section d'investissement est liée aux projets de la commune à moyen ou long terme. Elle concerne des actions, dépenses ou recettes, ponctuelles.

- Les recettes d'investissement

D'un montant de 12 834 378.69 €, elles sont en diminution de 18.73 %

La répartition se fait de la façon suivante :

| RECETTES D'INVESTISSEMENT | | | | |
|--|---------------------|------------------------|---------------------|----------------|
| | 2025 | 2026 | 2026/2025 | % / 2025 |
| Transfert fct | 4 891 309 € | 4 823 633 € | -67 675 € | -1,38% |
| Resultat d'investissement reporté | 2 945 871 € | | -2 945 871 € | |
| Amortissements | 350 000 € | 265 000 € | -85 000 € | -24,29% |
| Recettes classiques | 130 000 € | 167 000,00 € | 37 000 € | 28,46% |
| FCTVA | 200 000 € | 1 099 900 € | 899 900 € | 449,95% |
| SUBVENTIONS dep PTS | 3 802 218 € | 800 000,00 € | -3 002 218 € | -78,96% |
| RESTES A REALISER | 2 420 404 € | 5 410 745,20 € | 2 990 341 € | 123,55% |
| ECRITURES D'ORDRE | 1 053 258 € | 268 100,00 € | -785 158,00 € | -74,55% |
| TOTAL DES RECETTES REELLES D'INVESTISSEMENT | 15 793 060 € | 12 834 378,69 € | -2 958 682 € | -18,73% |

La répartition se fait de la façon suivante :

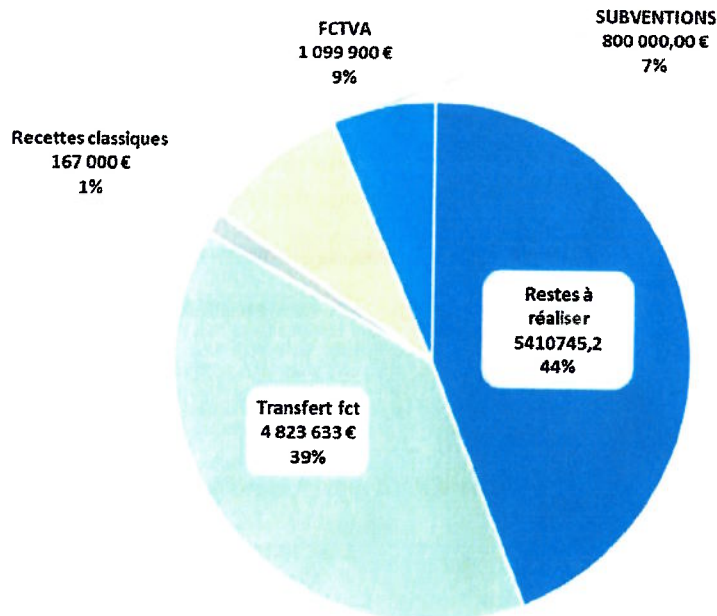

REPARTITION DES PRINCIPAUX CHAPITRES DE RECETTES

- Un transfert du fonctionnement de 4 823 633 €, l'épargne brute. (39%)
- Des amortissements pour 265 000 €, la même somme qu'en dépenses de fonctionnement
- LE FCTVA pour 1 099 900 €, sur la base des travaux réalisés en 2024. (9%)
- Des subventions pour 800 000 € (7%)

- **Les Restes à réaliser pour 5 410 745.20 € (44%)** Il s'agit du solde des surprojets. 1 220 000 € pour l'ilot Mairie et 4 190 745 pour le Groupe Scolaire fin des travaux.

- Les dépenses d'investissement

Elles se montent à 12 834 378.69 € soit une diminution de 30.60 % par rapport à 2025.

| DEPENSES D'INVESTISSEMENT | | | | |
|--|----------------------|------------------------|---------------------|----------------|
| | 2025 | 2026 | 2026/2025 | % / 2025 |
| Emprunts | 630 000 € | 695 000 € | 65 000 € | 10,32% |
| Déficit investissement | | 3 961 429 € | 3 961 429 € | |
| ILOT MAIRIE | 821 883 € | 209 000,00 € | -612 883 € | -74,57% |
| GROUPE SCOLAIRE | 9 200 000 € | 3 724 353 € | -5 475 647 € | -59,52% |
| BAS MARAIS | 2 992 672 € | 1 900 000,00 € | -1 092 672 € | -36,51% |
| AUTRES DEPENSES D'INVEST | 2 420 404 € | 976 515,31 € | -1 443 889 € | -59,65% |
| ECRITURES D'ORDRE | 1 053 258 € | 268 100,00 € | -785 158,00 € | -74,55% |
| Restes à réaliser | 771 608 € | 1 099 981,48 € | 328 373,16 € | 42,56% |
| TOTAL DES DEPENSES REELLES D'INVESTISSEMENT | 18 493 060,83 | 12 834 378,69 € | -5 055 446 € | -30,60% |

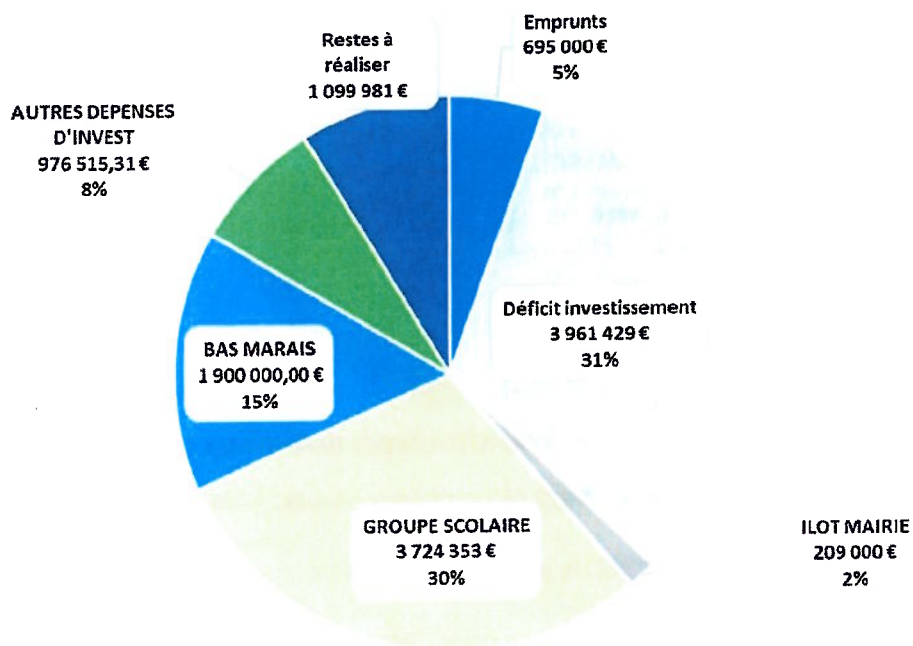

REPARTITION DES PRINCIPAUX CHAPITRES DE DEPENSES

Les dépenses se décomposent en 2 parties, celle afférent aux investissements classiques, et celle consacrée aux grands projets.

Envoyé en préfecture le 29/04/2026

Reçu en préfecture le 29/04/2026

Publié le

SLOW

ISSUES 21995749-20260427-26DEL12_000059-BF

➤ **Les travaux et acquisitions pour un montant de 976 151.31 €.**

Malheureusement le contexte économique de ce budget 2026 ne nous a permis de réaliser que 100 000 € de travaux et acquisitions conséquent pour les autres investissements. Cependant nous allons tout de même entreprendre :

- L'acquisition de véhicules pour 173 000 € (123 000 € pour les ST, 30 000 € pour un tracteur pour l'entretien des espaces verts, 12 000 € pour un distributeur porté de sel de déneigement, 8 000 € pour un camion frigorifique pour les diverses manifestations)
- Des travaux de voirie et d'acquisition de mobilier urbain pour 140 000 €,
- La réfection de l'Aire de jeux de la Maison de la Petite Enfance pour 120 000 €,
- Des études pour plus de 106 000 € (dans le cadre des 2 nouvelles AP, mais également pour la requalification de la Rue Edouard HUE
- Diverses acquisitions pour l'ensemble des services pour 91 000 € (défibrillateurs, extincteurs, chaises pour la SDF, matériel informatique, matériel de puériculture)

➤ **Les Restes à réaliser pour 1 099 981.48 €**

Il s'agit de travaux engagés en 2025 mais non encore réalisés. Un détail plus précis sera dressé dans le cadre de la présentation du CFU, mais on retrouve principalement des travaux de voirie pour 390 000 €, la réfection des sols des salles Coubertin et Saint Exupéry pour 272 000 € des travaux dans les bâtiments pour 206 000 € et diverses acquisitions pour un peu moins de 72 000 €

➤ **Les grands projets :**

Le budget 2022 a été marqué par la mise en place de la nouvelle procédure des AP/CP : Autorisations de Programme, Crédits de Paiement.

Cette procédure nécessite une nouvelle délibération pour chaque programme afin de valider les modifications de montants ou de répartition de crédits.

Ainsi, 3 programmes ont été créés :

L'ilot mairie :

| BP 2026 | | | | | |
|------------------------------|---|--------------------------------------|--------------|-----------|-----------|
| LIBELLE AP/CP | MONTANT DE L'AUTORISATION DE PROGRAMME (AP) | REPARTITION DES CREDITS DE PAIEMENTS | | | |
| | | EXERCICES ANTERIEURS | 2025 | 2026 | 2027 |
| Aménagement de l'ilot mairie | 4 812 086 € | 3 490 203,49 € | 566 259,51 € | 209 000 € | 546 623 € |

Cette opération est subventionnée à 49.22%

| DEPENSES | | |
|-----------------------|-------------|--------------------|
| | HT | TTC |
| FONCIER | | 745 335 € |
| ETUDES | 331 922 € | 398 306 € |
| TRAVAUX | 3 057 038 € | 3 668 445 € |
| TOTAL DEPENSES | | 4 812 086 € |

| RECETTES | |
|------------------------|--------------------|
| REGION | 1 000 000 € |
| ETAT | 200 006 € |
| DEPARTEMENT | 200 000 € |
| RFVAA | 60 000 € |
| FONDS DE CONCOURS CAVM | 241 263 € |
| FCTVA | 667 110 € |
| TOTAL RECETTES | 2 368 379 € |

| | |
|----------------|-------------|
| Reste à charge | 2 443 707 € |
|----------------|-------------|

| | |
|-----------------|--------|
| Pourcentage sub | 49,22% |
|-----------------|--------|

Envoyé en préfecture le 29/04/2026

Reçu en préfecture le 29/04/2026

Publié le

ID : 059-215905449-20260427-26DEL12_0000059-BF

SLO

Le Groupe scolaire :

BP 2026

| LIBELLE AP/CP | MONTANT DE L'AUTORISATION | REPARTITION DES CREDITS DE PAIEMENTS | | | | |
|-----------------------------------|---------------------------|--------------------------------------|-------------|----------------|----------------|----------------|
| | | 2022 | 2023 | 2024 | 2025 | 2026 |
| Construction d'un groupe scolaire | 13 301 715,19 € | 400 840,14 € | 591 943,4 € | 3 108 931,70 € | 5 475 646,79 € | 3 724 353,21 € |

Cette opération est subventionnée à 54.32 %

| DEPENSES | | |
|-----------------------|-------------|---------------------|
| | HT | TTC |
| ETUDES | 1 151 869 € | 1 382 243 € |
| TRAVAUX | 9 640 727 € | 11 568 872 € |
| MOBILIER | 148 000 € | 177 600 € |
| RESEAUX | | 173 000 € |
| TOTAL DEPENSES | | 13 301 715 € |

| | |
|-------------------|-------------|
| Reste à charge GS | 6 075 713 € |
|-------------------|-------------|

| RECETTES | |
|--------------------------|--------------------|
| FSIC | 1 004 059 € |
| Fonds de concours CAVM | 1 000 000 € |
| ETAT | 1 941 330 € |
| DEPARTEMENT | 798 600 € |
| CAF | 300 000 € |
| FCTVA | 2 182 013 € |
| TOTAL RECETTES | 7 226 002 € |
| Pourcentage sub et FCTVA | 54,32% |

L'écovillage

| LIBELLE AP/CP | MONTANT DE L'AUTORISATION DE | REPARTITION DES CREDITS DE PAIEMENTS | | | | |
|---|------------------------------|--------------------------------------|--------------|--------------|-------------|----------------|
| | | 2022 | 2023 | 2024 | 2025 | 2026 |
| Aménagement de l'Écovillage au Bas Marais | 4 738 517,46 € | 126 577,14 € | 214 807,94 € | 424 137,38 € | 2 072 995 € | 1 900 000,00 € |

Cette autorisation de programme augmente de 260 303.38 € passant à de 4 478 214 € à 4 738 517 €. Il est en effet nécessaire d'intégrer le solde nécessaire pour les travaux relatifs aux ombrières du parking et au pumtrack.

Cette opération est subventionnée à 60.08 %

| DEPENSES | | |
|-----------------------|-------------|--------------------|
| | HT | TTC |
| FONCIER | | 629 898 € |
| ETUDES | 353 718 € | 424 462 € |
| TRAVAUX | 3 028 464 € | 3 634 157 € |
| RESEAUX | | 50 000 € |
| TOTAL DEPENSES | | 4 738 517 € |

| RECETTES | |
|-------------------------------------|--------------------|
| PTS | |
| DEPARTEMENT | 400 000 € |
| Fonds energie carbone CAVM | 183 848 € |
| Fonds de concours exceptionnel CAVM | 1 485 922 € |
| FCTVA | 777 306 € |
| TOTAL RECETTES | 2 847 076 € |

| | |
|----------------|-------------|
| Reste à charge | 1 891 441 € |
|----------------|-------------|

| | |
|-----------------|--------|
| Pourcentage sub | 60,08% |
|-----------------|--------|

Lors de ce Conseil municipal, 2 nouveaux programmes sont créés :

Les travaux au Château Fortier :

| LIBELLE AP/CP | MONTANT DE L'AUTORISATION DE | REPARTITION DES CREDITS DE PAIEMENTS | |
|-------------------------|------------------------------|--------------------------------------|-----------|
| | | 2026 | 2027 |
| Travaux Château Fortier | 676 230 € | 55 000 € | 621 230 € |

Les travaux à a piscine

| LIBELLE AP/CP | MONTANT DE L'AUTORISATION DE | REPARTITION DES CREDITS DE PAIEMENTS | |
|-----------------|------------------------------|--------------------------------------|-----------|
| | | 2026 | 2027 |
| Travaux Piscine | 620 170 € | 22 570 € | 597 600 € |

6. Endettement.

- Niveau d'endettement de la collectivité

La dette de la Commune de Saint Saulve se compose de 7 emprunts, pour un capital restant dû de 14 415 926.50 € au 1^{er} Janvier 2026

La dette par prêteur ainsi que la typologie de l'encours se décomposent de la façon suivante :

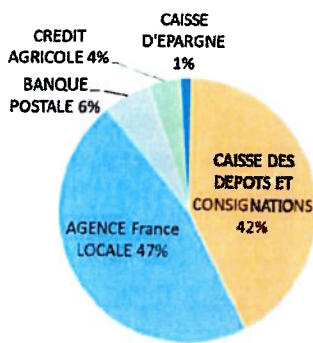

REPARTITION DU CAPITAL RESTANT DÛ AU 01/01/2026

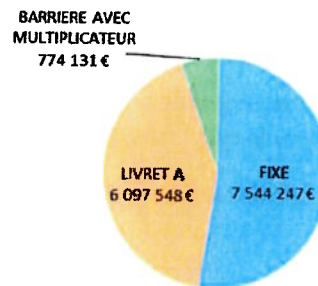

TYPLOGIE DE LA REPARTITION DE L'ENCOURS AU 01/01/2026

L'endettement par habitant pour 2025 est de 1 298 € (885 € au 31/12/2024 pour les communes de 10 000 à 30 000 habitants)

Le remboursement des emprunts au titre de l'exercice 2026 s'élève à 1 105 000 € se décomposant de la façon suivante : 695 000 € en investissement et 410 000 € en fonctionnement.

7. Principaux ratios.

Envoyé en préfecture le 29/04/2026
Reçu en préfecture le 29/04/2026
Publié le
ID : 059-215905449-20260427-26DEL12_0000059-BF

SLOW

| Ratio | Résultat |
|---|---------------|
| Dépenses réelles de fonctionnement (D.R.F) | 16 921 290,00 |
| Recettes réelles de fonctionnement (R.R.F) | 14 945 107,00 |
| Ratio n°1 (Dépenses réelles de fonctionnement/Population) | 1 523,75 |
| Ratio n°2 (Recettes réelles de fonctionnement/Population) | 1 345,80 |
| Ratio n°3 (Dépenses d'équipement brut/Population) | 712,10 |
| Ratio n°4 (Encours de la dette/Population) | 1 298,15 |
| Ratio n°5 (D.G.F./Population) | 43,07 |
| Ratio n°6 (Dépenses de personnel /D.R.F) | 59,39 |
| Ratio n°7 (D.R.F. + Remb de la dette en capital / R.R.F) | 117,87 |
| Ratio n°8 (Dépenses d'équipement brut / R.R.F) | 52,91 |
| Ratio n°9 (Encours de la dette / R.R.F.) | 96,46 |
| Ratio n°10 (Épargne brute / R.R.F) | -13,22 |